

# ***BILANCIO ESERCIZIO 2021***



# ***INDICE***

- **RELAZIONE DEL PRESIDENTE**
- **BILANCIO AL 31 DICEMBRE 2021**
- **NOTA INTEGRATIVA**

## *SEDE LEGALE*

*Via Cisternino, n. 281 - 70010 Locorotondo (BA)*

## *UNITA' LOCALE*

*C.da Figazzano n. 47 - 72014 Cisternino (BR)*

## *FORMA GIURIDICA*

*Società Consortile a Responsabilità Limitata*

## *CODICE FISCALE/ PARTITA IVA*

*06977030722*

# COMPETENZA TERRITORIALE



Via Cisternino, n. 281 - 70010 Locorotondo (BA)  
Tel/ Fax : +39 080 431 54 06  
[info@galvalleditria.it](mailto:info@galvalleditria.it) - [www.galvalleditria.it](http://www.galvalleditria.it)  
Iscrizione REA c/o CCIAA di Bari al n. 52385, CF - P.IVA 06977030722

# Organi di Governo

## ORGANI SOCIALI

### Consiglio di Amministrazione

D'Amico Giannicola (*Presidente*)  
Lucarella Beatrice (*Vicepresidente*)  
Abate Adriano (*Consigliere*)  
Convertini Giuseppe (*Consigliere*)  
Convertini Luca (*Consigliere*)  
Cristofaro Nicola (*Consigliere*)  
De Padova Pietro (*Consigliere*)  
Faniglione Pietro (*Consigliere*)  
Miccolis Lella (*Consigliere*)  
Montanaro Maria (*Consigliere*)  
Petruzzi Giovanni (*Consigliere*)  
Palmisano Giuseppe (*Consigliere*)  
Savino Vito Nicola (*Consigliere*)

### Direttore

Cardone Antonio

# *Compagine Sociale*

Soci al 31/12/2021      n. 155



Via Cisternino, n. 281 - 70010 Locorotondo (BA)  
Tel/ Fax : +39 080 431 54 06  
[info@galvalleditria.it](mailto:info@galvalleditria.it) - [www.galvalleditria.it](http://www.galvalleditria.it)  
Iscrizione REA c/o CCIAA di Bari al n. 52385. CF - P.IVA 06977030722

*Relazione del  
Presidente del Consiglio di  
Amministrazione  
sulle Attività Svolte*

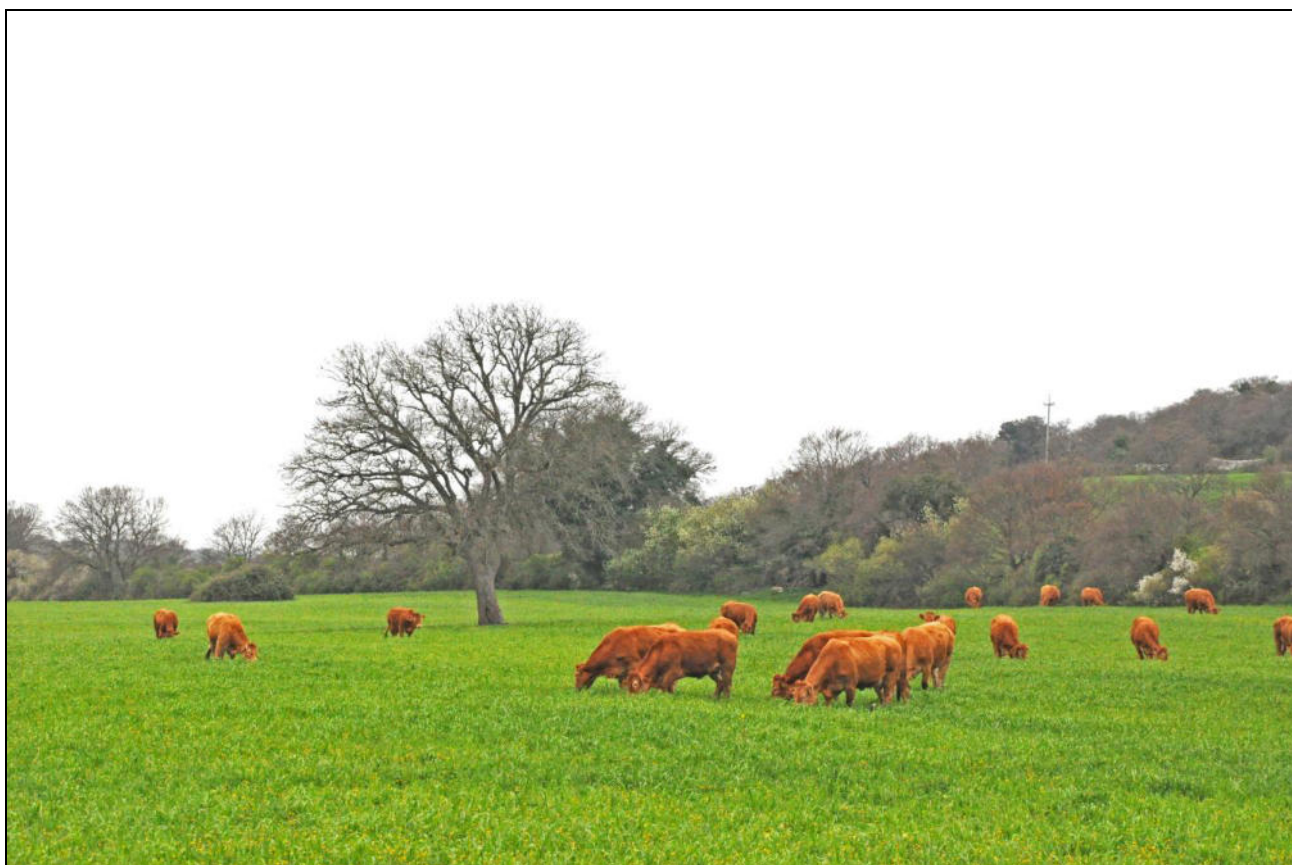

**GAL VALLE D'ITRIA**  
**VIA CISTERNINO, N. 281**  
**70010 LOCOROTONDO**  
**[TEL:0804315406](tel:0804315406)**  
**P.IVA: 06977030722**  
**REA: BA 523185**

**CAPITALE SOCIALE: € 156.000,00- CAPITALE VERSATO: € 155.300,00**

Signori Soci,

La presente relazione è a corredo del bilancio chiuso al 31/12/2021.

Per quanto concerne l'illustrazione dei dati contabili di bilancio e le altre notizie inerenti direttamente la redazione dello Stato Patrimoniale e del Conto Economico, vi rinvio alla Nota Integrativa, volendo in questa sede fornire informazioni di carattere generale sull'attività svolta con riferimento sia all'esercizio appena chiuso, sia a quello in corso.

Le ultime due annualità hanno avuto caratteristiche di eccezionalità legate alla pandemia da COVID-19 con le quali, soprattutto nel 2021, abbiamo imparato a convivere per poter continuare a svolgere regolarmente tutte le attività previste dal Piano di Azione Locale in continuità con quanto già avviato negli anni precedenti per la programmazione 2014/2020.

In particolare in merito alle attività finanziate a valere sui **fondi FEAMP**, Fondo Europeo per gli Affari marittimi e la Pesca, sono stati conclusi nell'estate del 2021 i seguenti interventi e per gli stessi è stata presentata la Domanda di pagamento a saldo da parte del Comune di Fasano:

- **Azione 1** - Realizzazione di un sistema di accoglienza e fruizione del territorio in modalità interamente ecosostenibile **Intervento 8 - Infrastrutture Pubbliche per fruizioni di aree marine e costiere** per un importo di oltre **142 mila €**;
- **Azione 5** - Investimenti rivolti allo sviluppo delle Filiere della Valle d'Itria- **intervento 3 Mercati locali di prodotti per la pesca** per un importo di oltre **144 mila €**

Pertanto per ciò che riguarda i Fondi per la pesca, tenuto conto che il GAL ha concluso nella precedente annualità gli interventi a regia che hanno visto la realizzazione delle tre edizioni del Fasano Fish Festival- Il Cibo del mare dal 2018 al 2020, parliamo complessivamente di oltre **600 mila € concessi e liquidati**.

Sempre in merito ai fondi FEAMP aggiungo che in merito a:

- la misura **Azione 5- Investimenti rivolti allo sviluppo delle Filiere della Valle d'Itria- intervento 4 - Centro Servizi avanzati per la pesca** è pervenuto un progetto che è attualmente presso gli uffici della Regione Puglia per la fase di istruttoria;
- la misura **Azione 5 intervento 2 " Pescaturismo ed Ittiturismo"** il cui bando è stato pubblicato sul BURP n. 154 del 05/11/2020, sono pervenute num. 3 Domande di Sostegno per le quali la Regione Puglia ha emesso nell'ottobre del 2021 l'atto di concessione; in riferimento a queste tre domande sono state richieste le domande di anticipo da parte dei beneficiari.



**GAL VALLE D'ITRIA  
VIA CISTERNINO, N. 281  
70010 LOCOROTONDO**

**TEL:0804315406**

**P.IVA: 06977030722**

**REA: BA 523185**

**CAPITALE SOCIALE: € 156.000,00- CAPITALE VERSATO: € 155.300,00**

Per ciò che riguarda **le attività svolte a valere sui fondi FEASR**, Fondo Europeo Agricolo per lo Sviluppo Rurale si è ormai nel pieno della concretizzazione del PAL. In particolare in merito a:

- **AZIONE 3** - Integrazione tra sistema di accoglienza e crescita sostenibile delle aree costiere- **Intervento 1 Realizzazione di aree di sosta per camper ed agri-campeggi.**  
Sono state ammesse a finanziamento n. 4 domande di sostegno per le quali attualmente sono stati liquidati oltre 100 mila €;
- **AZIONE 4** Rete di accoglienza e di servizio al turismo rurale ecocompatibile **Intervento 1 Servizi innovativi per la fruizione ecocompatibile del territorio nelle imprese agricole.**  
Sono state ammesse a finanziamento n. 22 domande di sostegno per le quali sono stati liquidati 540 mila €
- **AZIONE 4** Rete di accoglienza e di servizio al turismo rurale ecocompatibile- **Intervento 2 Servizi innovativi per la fruizione ecocompatibile del territorio nelle imprese non agricole.** Sono state ammesse a finanziamento n. 10 domande di sostegno e sono stati liquidati circa 360 mila €;
- **AZIONE 5 – Investimenti rivolti allo sviluppo delle filiere della Valle d'Itria** - **Intervento 1** Integrazione tra filiere strutturate e meno strutturate del territorio. Sono state ammesse a finanziamento n. 2 domande di sostegno e per le stesse sono stati liquidati oltre 100 mila €.
- **AZIONE 6 – intervento 1- Formazione** è stato pubblicato il bando sul BURP n. 62 del 6/05/2021 in risposta al quale sono pervenute e sono state ammesse a finanziamento n. 4 domande di sostegno;
- **AZIONE 7 – Intervento 1-** Avviamento di attività imprenditoriali per attività extra-agricole in zone rurali sottointervento 1 – aiuti all'avviamento di attività extra-agricole nelle zone rurali e sottointervento 2 - investimenti nella creazione e nello sviluppo di attività extra-agricole. È stato ripubblicato il bando e sono pervenute n. 20 domande di sostegno delle quali n. 18 sono state ammesse a finanziamento per un totale di oltre 275 mila € già liquidati.

L'attività di animazione realizzata nel 2021 è stata condizionata dalle restrizioni legate al contrasto del COVID -19: ciononostante la promozione dei bandi è stata ugualmente realizzata facendo ricorso alla modalità telematica attraverso dirette Facebook che hanno permesso la realizzazione di tutti gli incontri con una buona partecipazione ed anche la possibilità di rivedere in qualsiasi momento i webinar on line sulla pagina Facebook del GAL (essendo stati questi ultimi registrati).

In particolare sono stati realizzati:

**GAL VALLE D'ITRIA  
VIA CISTERNINO, N. 281  
70010 LOCOROTONDO**

**[TEL:0804315406](tel:0804315406)**

**P.IVA: 06977030722**

**REA: BA 523185**

**CAPITALE SOCIALE: € 156.000,00- CAPITALE VERSATO: € 155.300,00**

- **15 gennaio 2021 -Webinar** di presentazione dei bandi Azione 4 Rete di accoglienza e di servizio al turismo rurale ecocompatibile INTERVENTO 1 Servizi innovativi per la fruizione ecocompatibile del territorio nelle imprese agricole e INTERVENTO 2 Servizi innovativi per la fruizione ecocompatibile del territorio nelle imprese extra-agricole;
- **31 maggio 2021 - Webinar** di presentazione del bando Azione 7 – Avviamento di attività imprenditoriali per attività extra-agricole in zone rurali Sottointerventi 1 e 2
- **7 giugno 2021 Webinar** di presentazione del bando Azione 5 Intervento 1 Investimenti rivolti allo sviluppo delle filiere agroalimentari della Valle d'Itria
- **24 novembre 2021 Webinar** di presentazione del bando Azione 7 – Avviamento di attività imprenditoriali per attività extra-agricole in zone rurali Sottointerventi 1 e 2 nell'ambito della Rassegna "Vini sotto le Cummerse".

Parallelamente l'azione informativa sui bandi e sulle attività realizzate è stata costantemente promossa attraverso l'invio puntuale della newsletter, attraverso campagne social sulla pagina Facebook e sul profilo Instagram dedicato per permettere ad una audience quanto più ampia di essere aggiornata sullo stato dell'arte del Piano di Azione Locale e sulle opportunità offerte dallo stesso. Quotidianamente è stata realizzata attività di informazione dallo sportello informativo dell'ente con il fine di fornire supporto tecnico ai potenziali beneficiari ed ai tecnici.

Inoltre è stata realizzata attività di animazione nell'ambito dei seguenti incontri:

- **2 febbraio 2021** incontro per la rilevazione dei fabbisogni aziendali nell'ambito agroalimentare realizzato in collaborazione con l'ITS Agroalimentare di Locorotondo;
- **Ciclo di incontri** da marzo a maggio 2021 organizzato da SOROPTIMIST di Martina Franca sul tema Economia Circolare: Prospettive e Opportunità per l'imprenditoria e il lavoro femminile in agricoltura nelle aree rurali;
- **16 aprile** incontro dal titolo "Il contributo di Leader per la parità di genere: scenari attuali e futuri" organizzato dalla Rete Rurale Nazionale;
- **26 aprile** incontro sul tema della mobilità sostenibile rivolto alle aziende del comparto turistico con la partecipazione della azienda Sagelio;
- **28 aprile** incontro nell'ambito del corso di Geografia del Turismo su invito della prof.ssa Anna Trono dell'Università del Salento;
- **27 luglio** incontro con un gruppo di studenti dell'Università di Monaco di Baviera del corso di Geografia del Turismo;
- **22 settembre** incontro nell'ambito della Settimana della Mobilità Sostenibile

**GAL VALLE D'ITRIA  
VIA CISTERNINO, N. 281  
70010 LOCOROTONDO**

**[TEL:0804315406](tel:0804315406)**

**P.IVA: 06977030722**

**REA: BA 523185**

**CAPITALE SOCIALE: € 156.000,00- CAPITALE VERSATO: € 155.300,00**

- **6 dicembre** incontro organizzato in collaborazione con la SOI (Società Italiana di Ortofrutticoltura) sul tema **Innovazione nell'arboricoltura da frutto e nuovi scenari meridionali**

Inoltre a completare le attività messe in campo dall'ente come Agenzia di Sviluppo Locale va annoverata la study visit realizzata a valere sulla **Misura 1 - Trasferimento di conoscenze e azioni di informazione** (art. 14) del Reg. (UE) n. 1303/2013- **Sottomisura 1.3 - Sostegno a scambi interaziendali di breve durata nel settore agricolo e forestale, nonché a visite di aziende**. Il progetto, finanziato con determina regionale n.280 del 31 ottobre 2019, dal titolo "Verso il Consorzio di valorizzazione del Locorotondo DOP" ha permesso a 29 operatori agricoli del settore vitivinicolo di visitare dal 12 al 16 luglio 2021 le più importanti realtà aziendali del territorio Trentino e di affrontare quotidianamente le diverse sfaccettature del tema viticoltura quali l'enologia sostenibile, la viticoltura biologica e la commercializzazione, la cooperazione fra piccoli produttori e il ruolo della innovazione tecnologica per l'agricoltura.

In più il GAL ha avviato già nel 2020 una intensa attività di animazione che è proseguita nel 2021 per far conoscere alle aziende del territorio della Valle d'Itria i **Distretti del Cibo** come strumento per intercettare finanziamenti importanti per la nascita ed il miglioramento delle attività imprenditoriali e per favorire nuove forme di aggregazione territoriale delle imprese stesse. A conclusione dell'attività svolta il GAL ha richiesto l'allargamento della base societaria e del territorio al Distretto del Cibo del Sud Est Barese. L'estensione del territorio di riferimento del Distretto del Sud Est barese è stata approvata dalla Giunta Regionale della Regione Puglia, nella seduta del 22/12/2021 con atto n. 2200, ai sensi dell'art. 8 comma 9 della L.R. 23/2007 ed il Consiglio d'Amministrazione del Distretto ha deliberato l'ingresso dei 109 nuovi soci allo scadere del 2021. Di questi ben 48 provengono dall'area del GAL Valle d'Itria coinvolgendo operatori dei comuni di Cisternino, Fasano, Martina Franca e Locorotondo. La nuova area territoriale di competenza del Distretto abbraccia complessivamente 30 comuni dalla cosiddetta cintura metropolitana a ridosso della Città di Bari attraverso la Murgia per giungere fino alla Valle d'Itria.

Inoltre il GAL in quanto partner del **progetto TUGePIAI** finanziato nel 2020 a valere del Fondo FEAMP Fondo Europeo per la politica marittima, la pesca e l'acquacoltura 2014-2020 – Misura 1.40 "Protezione e ripristino della biodiversità e degli ecosistemi marini e dei regimi di compensazione di attività di pesca sostenibili", ha operato nel 2021 per la realizzazione delle attività di propria competenza. Si tratta di una iniziativa di intervento che vede il nostro Ente collaborare in partnership con il Dipartimento di Scienze Agro-Ambientali e Territoriali dell'Università degli studi Bari, il Dipartimento di Agraria dell'Università degli Studi di Sassari, l'associazione "WWF Levante Adriatico", il Parco delle Dune Costiere ed il GAL Sud-Est Barese, per sostenere il miglioramento degli attuali assetti ambientali ed economici nel territorio costiero barese-brindisino con particolare attenzione alle due specie di riccio di mare. L'obiettivo ultimo

**GAL VALLE D'ITRIA**  
**VIA CISTERNINO, N. 281**  
**70010 LOCOROTONDO**  
**[TEL:0804315406](tel:0804315406)**  
**P.IVA: 06977030722**  
**REA: BA 523185**

**CAPITALE SOCIALE: € 156.000,00- CAPITALE VERSATO: € 155.300,00**

sarà stilare un piano di gestione locale integrato e di carattere biologico e di sviluppo e economico da adottare come modelli per altri ambiti territoriali della regione.

Il Bilancio d'esercizio al 31/12/2021 si è chiuso con un utile civilistico pari a € 3.131,53.

Si allega di seguito lo Stato Patrimoniale e il Conto Economico riclassificato.

Il presente bilancio è reale e corrisponde alle scritture contabili.

Vi invito, quindi, ad approvare, il bilancio dell'esercizio 2021, lo Stato Patrimoniale, il Conto Economico e la Nota Integrativa.

Prima di passare la parola al consulente fiscale, vorrei esprimere una personale nota di ringraziamento a voi soci ed ai componenti del Consiglio d'Amministrazione per lo spirito di collaborazione che anima il loro operato. Un ringraziamento particolare va alla Vice Presidente Beatrice Lucarella per l'innata spinta ad individuare opportunità ed occasioni di miglioramento.

A quasi due anni dalla mia elezione sento di voler condividere la gioia e la fatica per i risultati raggiunti: è con estremo piacere che voglio sottolineare che questo GAL è uno fra i più virtuosi della nostra Regione e a dirlo sono i numeri, le cifre dei finanziamenti concessi ed ancor di più delle somme liquidate. Credo che ognuno di noi debba sentirsi orgoglioso perché il nostro Ente dimostra nei fatti non solo una valida capacità di gestione del Piano di Azione Locale ma anche l'abilità di intercettare risorse anche su progetti Extra-PAL.

A pochi passi dalla prossima Programmazione vi rinnovo l'impegno mio personale e del GAL nel continuare ad essere punto di riferimento e di ascolto di tutte le "istanze" provenienti dal territorio, nel cercare di individuare le soluzioni migliori guardando all'orizzonte temporale del 2027 con la voglia di raggiungere obiettivi che si traducano ancora una volta in reale crescita per la Valle d'Itria.

Grazie a tutti voi per l'attenzione.

Il Presidente

F.to D'Amico Giannicola

# *Bilancio al 31 Dicembre 2021*



# G.A.L. VALLE D`ITRIA s.c.ar l.

## Bilancio di esercizio al 31-12-2021

Dati anagrafici	
Sede in	Via CISTERNINO n. 281 LOCOROTONDO (BA)
Codice Fiscale	06977030722
Numero Rea	BA 523185
P.I.	06977030722
Capitale Sociale Euro	156.000
Forma giuridica	Società a responsabilità limitata
Settore di attività prevalente (ATECO)	829999
Società in liquidazione	no
Società con socio unico	no
Società sottoposta ad altrui attività di direzione e coordinamento	no
Appartenenza a un gruppo	no

## Stato patrimoniale

	31-12-2021	31-12-2020
<b>Stato patrimoniale</b>		
<b>Attivo</b>		
A) Crediti verso soci per versamenti ancora dovuti	700	700
B) Immobilizzazioni		
I - Immobilizzazioni immateriali	23.425	35.123
II - Immobilizzazioni materiali	214.535	229.243
III - Immobilizzazioni finanziarie	2.057	1.995
Totale immobilizzazioni (B)	240.017	266.361
C) Attivo circolante		
I - Rimanenze	0	0
Immobilizzazioni materiali destinate alla vendita	0	0
II - Crediti		
esigibili entro l'esercizio successivo	52.429	371.443
esigibili oltre l'esercizio successivo	119.993	107.992
imposte anticipate	0	0
Totale crediti	172.422	479.435
III - Attività finanziarie che non costituiscono immobilizzazioni	0	0
IV - Disponibilità liquide	313.362	267.591
Totale attivo circolante (C)	485.784	747.026
D) Ratei e risconti	151	260
<b>Totale attivo</b>	<b>726.652</b>	<b>1.014.347</b>
<b>Passivo</b>		
A) Patrimonio netto		
I - Capitale	156.000	156.000
II - Riserva da soprapprezzo delle azioni	0	0
III - Riserve di rivalutazione	0	0
IV - Riserva legale	831	831
V - Riserve statutarie	0	0
VI - Altre riserve	156.138	170.275
VII - Riserva per operazioni di copertura dei flussi finanziari attesi	0	0
VIII - Utili (perdite) portati a nuovo	(5.001)	(2.264)
IX - Utile (perdita) dell'esercizio	3.132	(2.737)
Perdita ripianata nell'esercizio	0	0
X - Riserva negativa per azioni proprie in portafoglio	0	0
Totale patrimonio netto	311.100	322.105
B) Fondi per rischi e oneri	0	0
C) Trattamento di fine rapporto di lavoro subordinato	0	0
D) Debiti		
esigibili entro l'esercizio successivo	14.396	7.880
esigibili oltre l'esercizio successivo	0	0
Totale debiti	14.396	7.880
E) Ratei e risconti	401.156	684.362
<b>Totale passivo</b>	<b>726.652</b>	<b>1.014.347</b>

## Conto economico

**31-12-2021 31-12-2020**

Conto economico		
A) Valore della produzione		
1) ricavi delle vendite e delle prestazioni	125	531
2), 3) variazioni delle rimanenze di prodotti in corso di lavorazione, semilavorati e finiti e dei lavori in corso su ordinazione	0	0
2) variazioni delle rimanenze di prodotti in corso di lavorazione, semilavorati e finiti	0	0
3) variazioni dei lavori in corso su ordinazione	0	0
4) incrementi di immobilizzazioni per lavori interni	0	0
5) altri ricavi e proventi		
contributi in conto esercizio	244.961	250.546
altri	8.787	1.790
Totale altri ricavi e proventi	253.748	252.336
Totale valore della produzione	253.873	252.867
B) Costi della produzione		
6) per materie prime, sussidiarie, di consumo e di merci	439	6.560
7) per servizi	150.095	150.733
8) per godimento di beni di terzi	1.243	8.748
9) per il personale		
a) salari e stipendi	51.986	41.554
b) oneri sociali	14.096	12.173
c), d), e) trattamento di fine rapporto, trattamento di quiescenza, altri costi del personale	3.731	3.872
c) trattamento di fine rapporto	3.669	3.559
d) trattamento di quiescenza e simili	0	0
e) altri costi	62	313
Totale costi per il personale	69.813	57.599
10) ammortamenti e svalutazioni		
a), b), c) ammortamento delle immobilizzazioni immateriali e materiali, altre svalutazioni delle immobilizzazioni	26.723	27.526
a) ammortamento delle immobilizzazioni immateriali	11.698	12.659
b) ammortamento delle immobilizzazioni materiali	15.025	14.867
c) altre svalutazioni delle immobilizzazioni	0	0
d) svalutazioni dei crediti compresi nell'attivo circolante e delle disponibilità liquide	0	0
Totale ammortamenti e svalutazioni	26.723	27.526
11) variazioni delle rimanenze di materie prime, sussidiarie, di consumo e merci	0	0
12) accantonamenti per rischi	0	0
13) altri accantonamenti	0	0
14) oneri diversi di gestione	2.146	2.200
Totale costi della produzione	250.459	253.366
Differenza tra valore e costi della produzione (A - B)	3.414	(499)
C) Proventi e oneri finanziari		
15) proventi da partecipazioni		
da imprese controllate	0	0
da imprese collegate	0	0
da imprese controllanti	0	0
da imprese sottoposte al controllo delle controllanti	0	0
altri	0	0
Totale proventi da partecipazioni	0	0
16) altri proventi finanziari		



a) da crediti iscritti nelle immobilizzazioni		
da imprese controllate	0	0
da imprese collegate	0	0
da imprese controllanti	0	0
da imprese sottoposte al controllo delle controllanti	1	0
altri	0	0
Totale proventi finanziari da crediti iscritti nelle immobilizzazioni	1	0
b), c) da titoli iscritti nelle immobilizzazioni che non costituiscono partecipazioni e da titoli iscritti nell'attivo circolante che non costituiscono partecipazioni	0	0
b) da titoli iscritti nelle immobilizzazioni che non costituiscono partecipazioni	0	0
c) da titoli iscritti nell'attivo circolante che non costituiscono partecipazioni	0	0
d) proventi diversi dai precedenti		
da imprese controllate	0	0
da imprese collegate	0	0
da imprese controllanti	0	0
da imprese sottoposte al controllo delle controllanti	0	0
altri	145	520
Totale proventi diversi dai precedenti	145	520
Totale altri proventi finanziari	146	520
17) interessi e altri oneri finanziari		
verso imprese controllate	0	0
verso imprese collegate	0	0
verso imprese controllanti	2	0
verso imprese sottoposte al controllo delle controllanti	0	0
altri	265	502
Totale interessi e altri oneri finanziari	267	502
17-bis) utili e perdite su cambi	0	0
Totale proventi e oneri finanziari (15 + 16 - 17 + - 17-bis)	(121)	18
D) Rettifiche di valore di attività e passività finanziarie		
18) rivalutazioni		
a) di partecipazioni	0	0
b) di immobilizzazioni finanziarie che non costituiscono partecipazioni	0	0
c) di titoli iscritti all'attivo circolante che non costituiscono partecipazioni	0	0
d) di strumenti finanziari derivati	0	0
di attività finanziarie per la gestione accentrata della tesoreria	0	0
Totale rivalutazioni	0	0
19) svalutazioni		
a) di partecipazioni	0	0
b) di immobilizzazioni finanziarie che non costituiscono partecipazioni	0	0
c) di titoli iscritti nell'attivo circolante che non costituiscono partecipazioni	0	0
d) di strumenti finanziari derivati	0	0
di attività finanziarie per la gestione accentrata della tesoreria	0	0
Totale svalutazioni	0	0
Totale delle rettifiche di valore di attività e passività finanziarie (18 - 19)	0	0
Risultato prima delle imposte (A - B + - C + - D)	3.293	(481)
20) Imposte sul reddito dell'esercizio, correnti, differite e anticipate		
imposte correnti	161	2.256
imposte relative a esercizi precedenti	0	0
imposte differite e anticipate	0	0
proventi (oneri) da adesione al regime di consolidato fiscale / trasparenza fiscale	0	0
Totale delle imposte sul reddito dell'esercizio, correnti, differite e anticipate	161	2.256

---

21) Utile (perdita) dell'esercizio	3.132	(2.737)
------------------------------------	-------	---------

# *Nota Integrativa*

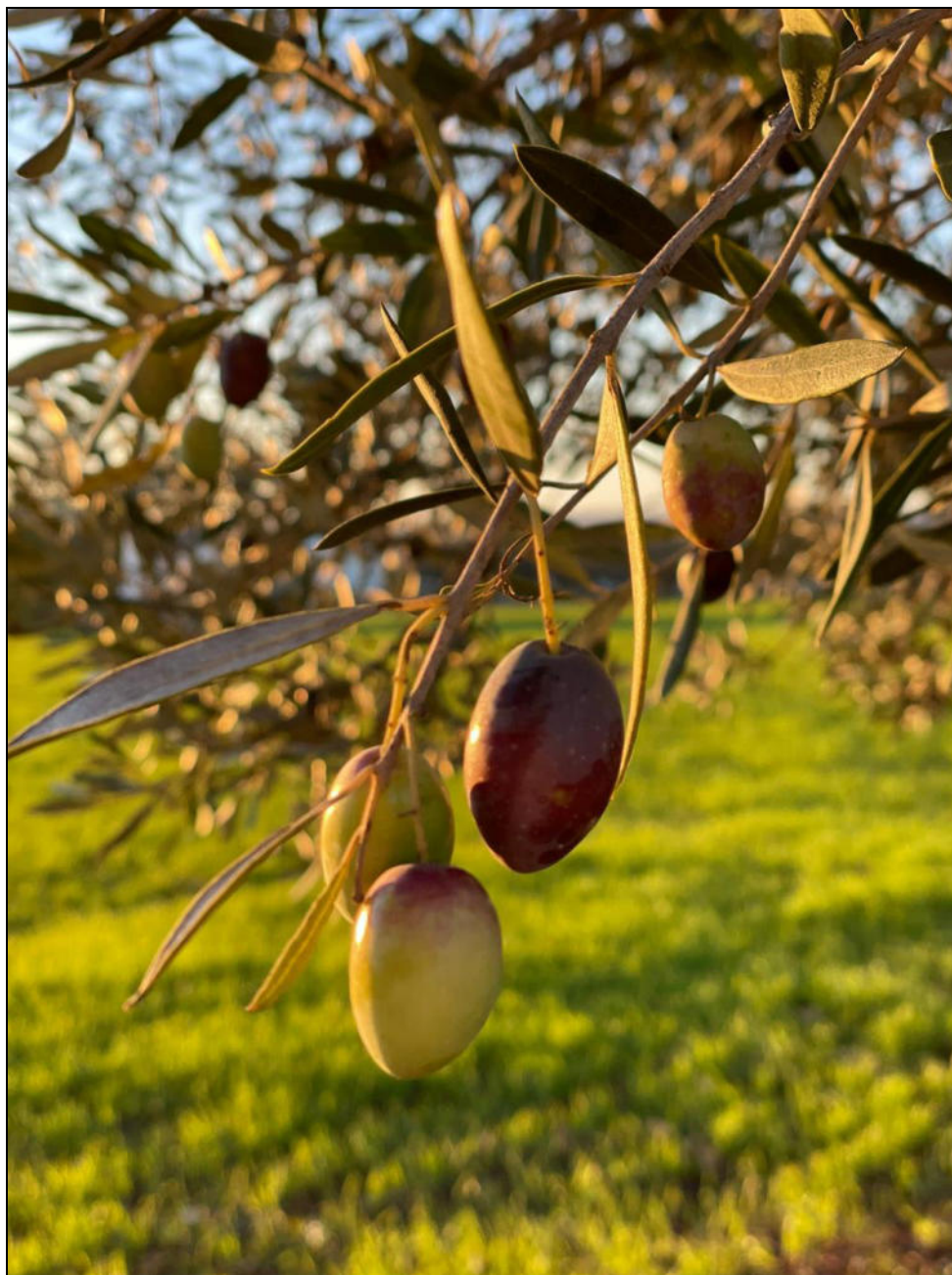

# Nota integrativa al Bilancio di esercizio chiuso al 31-12-2021

## Nota integrativa, parte iniziale

Signori Soci

il progetto di Bilancio dell'esercizio chiuso al 31/12/2021, che viene sottoposto al Vostro esame, assieme alla presente nota integrativa, che ne costituisce parte integrante, evidenzia un utile di esercizio di euro 3.131,53. Il risultato è rinveniente dall'attività di servizi che il GAL svolge marginalmente e parallelamente alle sue funzioni istituzionali e dalla attività relativa al progetto VERSO IL CONSORCIO DI VALORIZZAZIONE DEL LOCOROTONDO DOP finanziato a valere sulla Misura 1 Sottomisura 1.3 -'Sostegno a scambi interaziendali di breve durata nel settore agricolo e forestale, nonché a visite di aziende agricole e forestali' approvato con Determina Regionale n. 210 del 31 ottobre 2019.

I criteri utilizzati nella formazione e nella valutazione del bilancio chiuso al 31/12/2021, redatto in base ai principi degli artt. 2423 e seguenti del codice civile e dei Principi Contabili Nazionali, aggiornati dall'OIC, tengono conto delle novità introdotte nell'ordinamento nazionale dal D.Lgs. n. 139/2015, tramite il quale è stata data attuazione alla Direttiva 2013/34UE e che ha modificato i Principi OIC.

Si evidenzia che le conseguenze della pandemia rientrano tra i fatti aziendali *di rilievo* di competenza dell'esercizio, tuttavia il bilancio in corso al 31 dicembre 2021 è stato redatto in continuità in virtù del disposto del comma 2 dell'articolo 38-quater della Legge n.77. Nel 2021 si è sviluppata regolarmente l'attività di gestione relativa alla programmazione 2014-2020, Misura 19, sottomisura 19.4 e quella come partner del progetto denominato "Tutela e gestione dei *Paracentrotus lividus* e *Arbacia lixula*: una strategia di intervento nel litorale adriatico pugliese-TuGePIAI" approvato dalla Regione Puglia con atto di concessione del n.3953 del 05/03/2020 consistente nel realizzare un vero e proprio modello strategico per tutelare la biodiversità e gli ecosistemi marini pugliesi e caldeggiare il miglioramento della gestione aumentando e massimizzando la competitività del comparto ittico regionale.

### CRITERI DI VALUTAZIONE APPLICATI

I criteri di valutazione adottati e che qui di seguito vengono illustrati sono coerenti con quelli degli esercizi precedenti e rispondono a quanto richiesto dall'art. 2426 del codice civile. La società si è avvalsa della facoltà di valutare i crediti, i debiti e i titoli senza applicare il criterio di valutazione del costo ammortizzato e l'attualizzazione, così come previsto dai relativi principi contabili nazionali di riferimento OIC.

### IMMOBILIZZAZIONI IMMATERIALI

Le Immobilizzazioni immateriali sono iscritte al costo di acquisto e sono sistematicamente ammortizzate in funzione della loro residua possibilità di utilizzazione e tenendo conto delle prescrizioni contenute nel punto 5) dell'art. 2426 del codice civile.

### IMMOBILIZZAZIONI MATERIALI

Le immobilizzazioni materiali sono iscritte al costo di acquisto, compresi gli oneri accessori e i costi direttamente imputabili al bene, sono sistematicamente ammortizzate in ogni esercizio a quote costanti sulla base di aliquote economico-tecniche in relazione alle residue possibilità di utilizzazione .

### IMMOBILIZZAZIONI FINANZIARIE

Le Immobilizzazioni finanziarie sono iscritte al costo di acquisto.

### CREDITI

I crediti sono iscritti al valore di presunto realizzo.

### DISPONIBILITÀ LIQUIDE

Le disponibilità liquide sono iscritte per il loro effettivo importo.

### RATEI E RISCOINTI ATTIVI E PASSIVI

I ratei e risconti sono contabilizzati nel rispetto del criterio della competenza economica.

## DEBITI

I debiti sono iscritti al valore nominale.

## COSTI E RICAVI

I costi e i ricavi sono stati contabilizzati in base al principio di competenza indipendentemente dalla data di incasso e pagamento, al netto dei resi, degli sconti, degli abbuoni e dei premi.

## IMPOSTE

L'onere per imposte sul reddito, di competenza dell'esercizio, è determinato in base alla normativa vigente.

## Principi di redazione

### Principi di redazione

Il bilancio è redatto in forma abbreviata, in quanto sussistono i requisiti di cui all'art. 2435 bis, 1° comma C.c., così come interpretato ed integrato dai principi contabili dell'OIC, e ove applicabili dalle indicazioni del Consiglio Nazionale dei Dottori Commercialisti e degli Esperti Contabili oltre alle regole della tassonomia. Segue l'elenco e la specifica dei principi di redazione adottati.

#### a) Prudenza:

- la valutazione delle voci al 31/12/2021 è avvenuta secondo prudenza, con ragionevole cautela nelle stime, in condizioni di incertezza.
- Gli elementi eterogenei componenti le singole voci sono stati valutati separatamente
- Si sono indicati esclusivamente gli utili realizzati alla data di chiusura dell'esercizio, mentre si è tenuto conto dei rischi e delle perdite di competenza dell'esercizio, anche se conosciuti dopo la chiusura di questo. Questa asimmetria nella contabilizzazione dei componenti economici, è diretta conseguenza della prevalenza del principio della prudenza rispetto a quello della competenza.

#### b) Prospettiva della continuità aziendale:

1. La pandemia nell'arco del 2021, ha comportato la chiusura di alcune attività produttive a maggior rischio di contagio e restrizioni per le altre. E' proseguita la limitazione al trasferimento tra regioni in base alla diffusione dei contagi, i periodi di coprifuoco, i divieti di assembramento anche all'aperto pur senza arrivare ad un lockdown generalizzato. In questo scenario complesso, la nostra azienda non ha subito il blocco produttivo in quanto non svolge attività a rischio e non ha subito un impatto negativo di tipo economico/finanziario né su altri aspetti imprenditoriali (organizzazione, produttività, occupazione, mercato).
2. Fatte queste premesse, la valutazione delle voci di bilancio è stata fatta nella prospettiva della continuazione dell'attività e quindi tenendo conto del fatto che l'azienda costituisce un complesso economico funzionante destinato alla produzione di reddito.
3. Tenendo conto dell'orizzonte temporale dei dodici mesi successivi al 31/12/2021, si fa presente che non sono state identificate significative incertezze sulla capacità di continuazione dell'attività aziendale.

#### c) Rappresentazione sostanziale:

La rilevazione e la presentazione delle voci è stata effettuata tenendo conto della sostanza dell'operazione o del contratto, rispetto alla forma, criterio a cui sono conformati tutti i principi contabili OIC.

La competenza è il criterio temporale con il quale i componenti sono stati imputati al conto economico ai fini della determinazione del risultato d'esercizio, specificamente si è tenuto conto dei proventi e degli oneri di competenza dell'esercizio indipendentemente dalla data dell'incasso o del pagamento. Il principio di competenza è collegato a quello di correlazione, cioè i costi sono correlati ai ricavi.

#### d) Costanza nei criteri di valutazione:

Per i criteri di valutazione adottati nell'esercizio si rimanda alla successiva sezione della presente nota integrativa. I criteri di valutazione non sono stati modificati da un esercizio all'altro.

## Casi eccezionali ex art. 2423, quinto comma, del Codice Civile

### **Deroghe**

Nel bilancio al 31/12/2021 non si sono verificati casi eccezionali che abbiano reso necessario il ricorso alle deroghe di cui agli artt. 2423, comma 5.

## Cambiamenti di principi contabili

### **Cambiamento di principi contabili**

Nel bilancio chiuso al 31/12/2021 non sono cambiati i principi contabili utilizzati per le singole voci, assicurando quindi il carattere di continuità rispetto al bilancio precedente.

## Correzione di errori rilevanti

### **Correzione di errori rilevanti**

Nel bilancio chiuso al 31/12/2021 non si rilevano correzioni di errori rilevanti rispetto al bilancio precedente.

## Problematiche di comparabilità e di adattamento

### **Comparabilità del bilancio**

Nel bilancio abbreviato al 31/12/2021 non si rilevano problematiche generali di comparazione con l'esercizio precedente.

## Criteri di valutazione applicati

### **Criteri di valutazione (Rif. art. 2427, punto 1, C.c.)**

I criteri di valutazione adottati per la formazione del bilancio chiuso al 31/12/2021 coincidono con quelli utilizzati nel bilancio al 31/12/2020. Per le voci del bilancio è stato rispettato il carattere di continuità di applicazione dei Principi Contabili rispetto al bilancio precedente.

Nella valutazione delle voci di bilancio sono stati osservati i criteri generali di prudenza, prospettiva della continuità aziendale, rappresentazione sostanziale, competenza, costanza nei criteri di valutazione, rilevanza, comparabilità, per i cui approfondimenti si rimanda alle altre sezioni della *Parte iniziale* della Nota Integrativa.

## Altre informazioni

**Fatti di rilievo verificatisi nel corso dell'esercizio**

Le conseguenze della pandemia rientrano tra i fatti aziendali *di rilievo* competenza dell'esercizio, tuttavia i bilanci in corso al 31 dicembre 2021 possono essere redatti in continuità in virtù del disposto del comma 2 dell'articolo 38-quater della Legge n.77.

Non si sono verificati altri fatti di rilievo nel corso dell'esercizio 2021.

**Rinvio dell'Assemblea per l'approvazione del Bilancio (Rif. art. 2364, comma 2, C.c.)**

La società non ha beneficiato del maggior termine per la convocazione dell'assemblea ordinaria per l'approvazione del bilancio.

## Nota integrativa abbreviata, attivo

Variazione dello stato patrimoniale attivo

Valore di inizio esercizio	Variazione nell'esercizio	Valore di fine esercizio
1.014.347	-287.695	726.652

## Crediti verso soci per versamenti ancora dovuti

Nei prospetti viene evidenziata la situazione relativa ai crediti verso soci per versamenti di capitale sottoscritto e non versato.

Si evidenziano crediti verso soci per decimi non ancora versati nella misura di euro 700,00. La somma si riferisce a numero due quote sociali di cui è stato versato il trenta per cento.

## Immobilizzazioni

La società, al 31/12/2021, non ha usufruito della sospensione degli ammortamenti ex art. 60 L.126/2020.

## Movimenti delle immobilizzazioni

Si indica, di seguito, la composizione delle voci relative alle Immobilizzazioni Immateriali, Materiali e Finanziarie, con le movimentazioni avvenute per ciascuna voce nel corso dell'esercizio (Rif. art. 2427, comma 1 n.2, C.c.):

	Immobilizzazioni immateriali	Immobilizzazioni materiali	Immobilizzazioni finanziarie	Totale immobilizzazioni
<b>Valore di inizio esercizio</b>				
<b>Costo</b>	82.926	346.182	1.995	431.104
<b>Ammortamenti (Fondo ammortamento)</b>	47.803	116.939		164.743
<b>Valore di bilancio</b>	35.123	229.243	1.995	266.361
<b>Variazioni nell'esercizio</b>				
<b>Incrementi per acquisizioni</b>	-	317	200	517
<b>Riclassifiche (del valore di bilancio)</b>	-	1	-	-
<b>Decrementi per alienazioni e dismissioni (del valore di bilancio)</b>	-	-	138	138
<b>Ammortamento dell'esercizio</b>	11.698	15.025		26.723
<b>Totale variazioni</b>	(11.698)	(14.707)	62	(26.344)
<b>Valore di fine esercizio</b>				
<b>Costo</b>	70.219	346.500	2.057	418.776
<b>Ammortamenti (Fondo ammortamento)</b>	46.794	131.964		178.759



	Immobilizzazioni immateriali	Immobilizzazioni materiali	Immobilizzazioni finanziarie	Totale immobilizzazioni
<b>Valore di bilancio</b>	23.425	214.535	2.057	240.017

La società al 31/12/2021, non ha usufruito della sospensione degli ammortamenti dei **beni materiali e/o immateriali**, ai sensi dell'art. 60 L.126/2020.

### Scorporo Terreni

Sulla base di una puntuale applicazione del principio contabile OIC 16, e a seguito anche di una revisione delle stime della vita utile degli immobili strumentali, abbiamo provveduto, a scorporare la quota parte di costo riferita alle aree di sedime degli stessi.

Il valore attribuito a tali aree è stato individuato sulla base di un criterio forfettario di stima.

Non si procede quindi allo stanziamento delle quote di ammortamento relative al valore dei suddetti terreni, ritenendoli, in base alle aggiornate stime sociali, beni patrimoniali non soggetti a degrado ed aventi vita utile illimitata.

### Operazioni di locazione finanziaria (Leasing)

La società alla data di chiusura dell'esercizio non ha in corso alcun contratto di leasing finanziario.

### Finanziarie

#### Partecipazioni

Non viene fornito l'elenco delle partecipazioni come richiesto dall'art. 2427 punto 5 del Codice Civile per assenza di partecipazioni di controllo e/o collegamento.

### Titoli

La società non ha in carico titoli immobilizzati al 31/12/2021.

### Strumenti finanziari derivati attivi immobilizzati

La società non ha in carico strumenti finanziari derivati attivi immobilizzati al 31/12/2021.

## Immobilizzazioni immateriali

Variazione delle immobilizzazioni immateriali

Valore di inizio esercizio	Variazione nell'esercizio	Valore di fine esercizio
35.123	-11.698	23.425

## Movimenti delle immobilizzazioni immateriali

Si indica di seguito la composizione delle voci relative alle Immobilizzazioni Immateriali e le movimentazioni avvenute per ciascuna voce nel corso dell'esercizio (Rif. art. 2427, punto 2, C.c.):

	Costi di impianto e di ampliamento	Costi di sviluppo	Altre immobilizzazioni immateriali	Totale immobilizzazioni immateriali
<b>Valore di inizio esercizio</b>				

	Costi di impianto e di ampliamento	Costi di sviluppo	Altre immobilizzazioni immateriali	Totale immobilizzazioni immateriali
<b>Costo</b>	2.423	70.218	10.285	82.926
<b>Ammortamenti (Fondo ammortamento)</b>	2.423	35.095	10.285	47.803
<b>Valore di bilancio</b>	-	35.123	-	35.123
<b>Variazioni nell'esercizio</b>				
<b>Ammortamento dell'esercizio</b>	-	11.698	-	11.698
<b>Totale variazioni</b>	-	(11.698)	-	(11.698)
<b>Valore di fine esercizio</b>				
<b>Costo</b>	-	70.219	-	70.219
<b>Ammortamenti (Fondo ammortamento)</b>	-	46.794	-	46.794
<b>Valore di bilancio</b>	-	23.425	-	23.425

### Commento, movimenti delle immobilizzazioni immateriali

I costi di sviluppo pari ad €. 70.218,41 rinvengono per €. 69.000,00 dalla capitalizzazione dei costi sostenuti a partire dal 2016 per il sostegno preparatorio della misura 19.1, si tratta in particolare di costi interni direttamente collegati all'attività di progettazione il cui processo di ammortamento è iniziato nel 2018 con l'ammissibilità al finanziamento della domanda di sostegno. Gli altri costi ad utilizzazione pluriennale fanno invece riferimento a spese per la realizzazione di siti e piattaforme informatiche.

### Immobilizzazioni materiali

Variazione delle immobilizzazioni materiali

Valore di inizio esercizio	Variazione nell'esercizio	Valore di fine esercizio
229.243	-14.708	214.535

### Movimenti delle immobilizzazioni materiali

Si indica di seguito la composizione delle voci relative alle Immobilizzazioni Materiali e le movimentazioni avvenute per ciascuna voce nel corso dell'esercizio (Rif. art. 2427, punto 2, C.c.):

	Terreni e fabbricati	Impianti e macchinario	Attrezzature industriali e commerciali	Altre immobilizzazioni materiali	Totale Immobilizzazioni materiali
<b>Valore di inizio esercizio</b>					
<b>Costo</b>	254.451	3.402	45.001	43.328	346.182
<b>Ammortamenti (Fondo ammortamento)</b>	36.881	3.402	37.390	39.266	116.939
<b>Valore di bilancio</b>	217.570	-	7.611	4.062	229.243
<b>Variazioni nell'esercizio</b>					
<b>Incrementi per acquisizioni</b>	-	-	-	317	317
<b>Riclassifiche (del valore di bilancio)</b>	-	(268)	2.007	(1.738)	1
<b>Ammortamento dell'esercizio</b>	6.706	6.973	268	1.078	15.025
<b>Totale variazioni</b>	(6.706)	(7.241)	1.739	(2.499)	(14.707)

	Terreni e fabbricati	Impianti e macchinario	Attrezzature industriali e commerciali	Altre immobilizzazioni materiali	Totale Immobilizzazioni materiali
<b>Valore di fine esercizio</b>					
<b>Costo</b>	254.451	3.402	48.407	40.240	346.500
<b>Ammortamenti (Fondo ammortamento)</b>	43.587	10.643	39.057	38.677	131.964
<b>Valore di bilancio</b>	210.864	(7.241)	9.350	1.563	214.535

Nella tabella viene rappresentata la composizione ed i movimenti di sintesi delle immobilizzazioni materiali. Si evidenziano variazioni di poco rilievo nelle immobilizzazioni materiali rispetto al 2020.

Il fondo ammortamento delle immobilizzazioni materiali risulta incrementato di €. 15.024,93, pari agli ammortamenti rilevati nel corso del 2021, applicando le aliquote ordinarie così come indicate nelle tabelle ministeriali. Nello specifico le quote di ammortamento, imputate a conto economico, sono state calcolate attesi l'utilizzo, la destinazione e la durata economico-tecnica dei cespiti, sulla base del criterio della residua possibilità di utilizzazione, criterio che abbiamo ritenuto ben rappresentato dalle seguenti aliquote, non modificate rispetto all'esercizio precedente e ridotte alla metà nell'esercizio di entrata in funzione del bene:

Fabbricati : {3%}

Impianti, macchinari e attrezzature: {15%}

macchine elettroniche ufficio: {20%}

arredamenti: (15%)

autoveicoli da trasporto: (20%)

### Commento in caso di Scorporo Terreni

In questa sezione e' utile ribadire che, conformemente alle disposizioni dell'OIC 16 che prescrive per le società titolari di fabbricati di procedere allo scorporo obbligatorio del valore del terreno da quello del fabbricato, il G.A.L. Valle D' Itria s.c. ar l. ha provveduto regolarmente a realizzare l'adempimento avvalendosi della stima di un esperto e procedere alla distinta contabilizzazione dei valori del bene scisso. Il valore di stima del terreno e' stata dall'esperto indicata in euro 49.314,28, come differenza residua dopo aver prima scorporato il valore del fabbricato ed e' un valore non ammortizzabile rispetto al valore del fabbricato che è al contrario ammortizzabile. Essendo stata valutata la "quota terreno" allo stesso modo rispetto al valore individuato dal D.L. n. 223/06, non si generano disallineamenti.

## Operazioni di locazione finanziaria

### Operazioni di locazione finanziaria (Leasing)

La società alla data di chiusura dell'esercizio non ha in corso alcun contratto di leasing finanziario.

## Immobilizzazioni finanziarie

Variazione delle immobilizzazioni finanziarie

Valore di inizio esercizio	Variazione nell'esercizio	Valore di fine esercizio
1.995	62	2.057

## Movimenti di partecipazioni, altri titoli e strumenti finanziari derivati attivi immobilizzati

### Partecipazioni

Non viene fornito l'elenco delle partecipazioni come richiesto dall'art. 2427 punto 5 del Codice Civile per assenza di partecipazioni di controllo e/o collegamento.

La voce si riferisce a piccole partecipazioni in altre imprese e a depositi cauzionali relativi ad utenze varie. In riferimento alla ripartizione geografica si evidenzia che trattasi di crediti che non presentano rischi di solvibilità e sono circoscritti al territorio pugliese.

## Attivo circolante

Variazione dell'attivo circolante

Valore di inizio esercizio	Variazione nell'esercizio	Valore di fine esercizio
747.026	-261.242	485.784

## Rimanenze

Per l'attività svolta, consistente in prestazioni di servizi, la società non contempla al 31/12/2021 alcun valore riferibile alle rimanenze.

## Crediti iscritti nell'attivo circolante

Variazione dei crediti iscritti nell'attivo circolante

Valore di inizio esercizio	Variazione nell'esercizio	Valore di fine esercizio
479.435	-307.013	172.422

## Variazioni e scadenza dei crediti iscritti nell'attivo circolante

	Valore di inizio esercizio	Variazione nell'esercizio	Valore di fine esercizio	Quota scadente entro l'esercizio	Quota scadente oltre l'esercizio
<b>Crediti verso clienti iscritti nell'attivo circolante</b>	37	-	37	37	-
<b>Crediti tributari iscritti nell'attivo circolante</b>	4.684	4.658	9.342	9.182	160
<b>Attività per imposte anticipate iscritte nell'attivo circolante</b>	0	-	0		
<b>Crediti verso altri iscritti nell'attivo circolante</b>	474.714	(311.671)	163.043	43.210	119.833
<b>Totale crediti iscritti nell'attivo circolante</b>	479.435	(307.013)	172.422	52.429	119.993

Il valore dei crediti è significativamente rappresentato dai contributi da riscuotere a seguito delle convenzioni sottoscritte dal Gal Valle d'Itria con la Regione Puglia. Trattasi, quindi, della contribuzione relativa alla programmazione 19.4 a copertura delle spese eleggibili sino all'esercizio 2023 per euro 119.832,72 e quella relativa al progetto denominato "Tutela e gestione dei *Paracentrotus lividus* e *Arbacia lixula*: una strategia di intervento nel

litorale adriatico pugliese- TuGePIA1” approvato dalla Regione Puglia con atto di concessione del n.3953 del 05/03 /2020, per Euro 43.200,00.

Si evidenziano altresì i crediti tributari per Euro 9.341,64 e crediti vari di importo esiguo per la differenza.

Quanto ai crediti esigibili oltre l'esercizio successivo si é stimato un importo pari ad euro 119.992,72, relativo ai contributi Programmazione PAL per euro 119.832,72 e di euro 160,00 per credito IVA chiesto a rimborso, che si ritiene ragionevolmente e presumibilmente riscuotere negli esercizi 2023-2024, quindi esigibili oltre l'esercizio successivo.

A bilancio, non ci sono imposte anticipate e quindi non sono distinte tra importi “entro” ed “oltre l’esercizio successivo”, nel rispetto delle prescrizioni OIC.

#### Suddivisione dei crediti iscritti nell'attivo circolante per area geografica

Area geografica	ITALIA	Totale
<b>Crediti verso clienti iscritti nell'attivo circolante</b>	37	37
<b>Crediti tributari iscritti nell'attivo circolante</b>	9.342	9.342
<b>Attività per imposte anticipate iscritte nell'attivo circolante</b>	-	0
<b>Crediti verso altri iscritti nell'attivo circolante</b>	163.043	163.043
<b>Totale crediti iscritti nell'attivo circolante</b>	172.422	172.422

Al 31/12/2021 non sussistono rischi di credito legati al paese del cliente, in quanto i crediti del circolante sono relativi a clientela italiana e quindi verso aree geografiche prive di rischi rilevanti.

#### Crediti iscritti nell'attivo circolante relativi ad operazioni con obbligo di retrocessione a termine

La società nel corso dell' esercizio non ha posto in essere alcuna operazione soggetta all'obbligo di retrocessione a termine.

#### Disponibilità liquide

Di seguito è evidenziato il dettaglio della voce Disponibilità Liquide:

Variazione delle disponibilità liquide

Valore di inizio esercizio	Variazione nell'esercizio	Valore di fine esercizio
267.591	45.771	313.362

	Valore di inizio esercizio	Variazione nell'esercizio	Valore di fine esercizio
<b>Depositi bancari e postali</b>	267.091	45.771	312.862
<b>Denaro e altri valori in cassa</b>	500	-	500
<b>Totale disponibilità liquide</b>	267.591	45.771	313.362

Il saldo rappresenta le disponibilità liquide e l'esistenza di numerario e di valori alla data di chiusura dell'esercizio.

Il denaro in cassa è pari ad euro 500,00, mentre i saldi attivi di conto corrente presso la BCC di Locorotondo ammontano ad euro 312.861,59.

## Ratei e risconti attivi

Variazione dei ratei e risconti attivi

Valore di inizio esercizio	Variazione nell'esercizio	Valore di fine esercizio
260	-109	151

	Valore di inizio esercizio	Variazione nell'esercizio	Valore di fine esercizio
<b>Risconti attivi</b>	260	(109)	151
<b>Totale ratei e risconti attivi</b>	260	(109)	151

Il valore del conto si riferisce ai risconti attivi per euro 150,69 e registra un decremento rispetto all'esercizio precedente. Sono contabilizzati nel rispetto del principio di competenza economica facendo riferimento al criterio del tempo fisico.

## Nota integrativa abbreviata, passivo e patrimonio netto

Variazione dello stato patrimoniale passivo

Valore di inizio esercizio	Variazione nell'esercizio	Valore di fine esercizio
1.014.347	-287.695	726.652

## **Patrimonio netto**

Variazione del patrimonio netto

Valore di inizio esercizio	Variazione nell'esercizio	Valore di fine esercizio
322.105	-11.005	311.100

## Variazioni nelle voci di patrimonio netto

Di seguito si evidenzia la movimentazione delle poste di Patrimonio Netto (Rif. art. 2427, punto 4 e 7-bis C.c.):

	Valore di inizio esercizio	Destinazione del risultato dell'esercizio precedente	Altre variazioni		Risultato d'esercizio	Valore di fine esercizio
		Altre destinazioni	Incrementi	Decrementi		
<b>Capitale</b>	156.000	-	-	-		156.000
<b>Riserva da sovrapprezzo delle azioni</b>	0	-	-	-		0
<b>Riserve di rivalutazione</b>	0	-	-	-		0
<b>Riserva legale</b>	831	-	-	-		831
<b>Riserve statutarie</b>	0	-	-	-		0
<b>Altre riserve</b>						
<b>Versamenti in conto aumento di capitale</b>	500	-	-	-		500
<b>Varie altre riserve</b>	169.775	-	-	14.137		155.638
<b>Totale altre riserve</b>	170.275	-	-	14.137		156.138
<b>Riserva per operazioni di copertura dei flussi finanziari attesi</b>	0	-	-	-		0
<b>Utili (perdite) portati a nuovo</b>	(2.264)	(2.737)	-	-		(5.001)
<b>Utile (perdita) dell'esercizio</b>	(2.737)	-	5.869	-	3.132	3.132
<b>Perdita ripianata nell'esercizio</b>	0	-	-	-		0
<b>Riserva negativa per azioni proprie in portafoglio</b>	0	-	-	-		0
<b>Totale patrimonio netto</b>	322.105	(2.737)	5.869	14.137	3.132	311.100

## **Dettaglio delle varie altre riserve**

Descrizione	Importo
Riserve contributi	155.638
<b>Totale</b>	<b>155.638</b>

Con riferimento al patrimonio netto, si forniscono le seguenti precisazioni:

Il patrimonio netto della società è costituito al 31/12/2021 nel seguente modo:

- per euro 156.000,00 dal capitale sociale relativo alle quote sottoscritte dai soci, di cui euro 700,00 ancora da versare.
- dalla riserva legale per euro 831,49 ed è costituita dall'accantonamento degli utili di esercizio nella misura del 5% come previsto c.c.;
- da altre riserve di capitale per euro 156.137,28, nello specifico si tratta di una riserva contributi in c/impianti per euro 155.637,28 relativa ad una quota di contributi pubblici nell'ambito della Misura 431, destinata all'acquisto di immobilizzazioni materiali ed immateriali, per la parte ancora da riversare tra i componenti positivi di conto economico, essendo tali contributi contabilizzati con la tecnica del risconto passivo, nonché da versamenti in conto futuro aumento capitale per euro 500,00 effettuati da soggetti che hanno richiesto l'ammissione a soci nella società consortile e non  
a n c o r a  
ammessi; f o r m a l m e n t e
- dalle perdite di esercizio precedenti portati a nuovo per euro 5.001,11;
- dall'utile di esercizio 2021 per euro 3.131,53.

## Disponibilità e utilizzo del patrimonio netto

Le poste del patrimonio netto sono così distinte secondo l'origine, la possibilità di utilizzazione, la distribuibilità e l'avvenuta utilizzazione nei tre esercizi precedenti (Rif. art. 2427, punto 7-bis, C.c.):

	Importo	Origine / natura	Quota disponibile
<b>Capitale</b>	156.000		-
<b>Riserva da soprapprezzo delle azioni</b>	0		-
<b>Riserve di rivalutazione</b>	0		-
<b>Riserva legale</b>	831	B	831
<b>Riserve statutarie</b>	0		-
<b>Altre riserve</b>			
<b>Versamenti in conto aumento di capitale</b>	500	A	500
<b>Varie altre riserve</b>	155.638	E	-
<b>Totale altre riserve</b>	156.138		500
<b>Riserva per operazioni di copertura dei flussi finanziari attesi</b>	0		-
<b>Utili portati a nuovo</b>	(5.001)		-
<b>Riserva negativa per azioni proprie in portafoglio</b>	0		-
<b>Totale</b>	307.968		1.331
<b>Residua quota distribuibile</b>			1.331

Legenda: A: per aumento di capitale B: per copertura perdite C: per distribuzione ai soci D: per altri vincoli statuari E: altro

## **Origine, possibilità di utilizzo e distribuibilità delle varie altre riserve**



Descrizione	Importo	Origine / natura	Quota disponibile
CONTRIBUTI C/IMPIANTI	155.638	E	0
<b>Totale</b>	155.638		

Legenda: A: per aumento di capitale B: per copertura perdite C: per distribuzione ai soci D: per altri vincoli statutari E: altro

Il capitale sociale di euro 156.000,00 che, ai sensi dell'art.2463, comma 2, del codice civile, deve essere almeno pari ad e 10.000,00, non risulta in alcun modo utilizzabile; e' una quota non disponibile se non per riduzione (art.2482 del c.c.) o p coperture di perdite eccedenti determinati limiti di legge (art. 2482 bis del c.c.).

Le altre riserve sono costituite:

- dalla riserva legale per euro 831,49;
- dalla riserva contributi in c/impianti per euro 155.637,28;
- da riserve per versamenti soci in c/aumenti capitale per euro 500,00.

riserva legale e' utilizzabile solo per la copertura di perdite di esercizio.

La riserva per contributi in conto impianti deriva dalla quota dei contributi pubblici previsti nell'ambito della Misura 431. destinata all'acquisto delle immobilizzazioni materiali ed immateriali; essa non risulta destinabile né ad aumenti di capita né a copertura di perdite e né tanto meno utilizzabile per distribuzione ai soci, essendo una riserva che si riverserà nel con economico nei futuri esercizi, in applicazione della tecnica contabile del risconto passivo.

La riserva per versamenti in conto aumento capitale sociale di nuovi soci è per sua natura esclusivamente destinabile ad aumento capitale.

L'utile di esercizio di euro 3.131,53 afferisce alla gestione PAL ed è ascrivibile all'attività commerciale realizzata nel 202 GAL.

## Trattamento di fine rapporto di lavoro subordinato

Il fondo accantonato rappresenta l'effettivo debito della società al 31/12/2021 verso i dipendenti in forza a tale data e comprende, oltre agli importi maturati nell'esercizio 2021, anche la rivalutazione con il coefficiente Istat degli importi già accantonati, al netto degli anticipi corrisposti.

AL 31/12/2021 la voce di debito per TFR non evidenzia alcun valore poiché la quota maturata nell'anno è stata destinata, nel rispetto delle scelte operate da ciascun dipendente, ai vari fondi di previdenza.

## Debiti

Variazione dei debiti

Valore di inizio esercizio	Variazione nell'esercizio	Valore di fine esercizio
7.880	6.516	14.396

## Variazioni e scadenza dei debiti

La scadenza dei debiti è così suddivisa (Rif. art. 2427, punto 6, C.c.):

	Valore di inizio esercizio	Variazione nell'esercizio	Valore di fine esercizio	Quota scadente entro l'esercizio
<b>Debiti verso fornitori</b>	1.093	6.449	7.542	7.543

	Valore di inizio esercizio	Variazione nell'esercizio	Valore di fine esercizio	Quota scadente entro l'esercizio
Debiti tributari	4.607	(926)	3.681	3.681
Debiti verso istituti di previdenza e di sicurezza sociale	2.180	993	3.173	3.173
<b>Totale debiti</b>	<b>7.880</b>	<b>6.516</b>	<b>14.396</b>	<b>14.397</b>

Non vi sono debiti esigibili oltre l'esercizio successivo, ne' tanto più' si evidenziano debiti di durata residua superiore ai cinque anni.

### Suddivisione dei debiti per area geografica

Si riporta di seguito la ripartizione dei debiti per area geografica secondo quanto disposto dall'art. 2427, punto 6, C.c.:

Area geografica	ITALIA	Totale
Debiti verso fornitori	7.542	7.542
Debiti tributari	3.681	3.681
Debiti verso istituti di previdenza e di sicurezza sociale	3.173	3.173
<b>Debiti</b>	<b>14.396</b>	<b>14.396</b>

### Debiti di durata superiore ai cinque anni e debiti assistiti da garanzie reali su beni sociali

	Debiti non assistiti da garanzie reali	Totale
<b>Ammontare</b>	<b>14.396</b>	<b>14.396</b>

Al 31/12/2021, non sussistono debiti assistiti da garanzie reali su beni sociali.

### Debiti relativi ad operazioni con obbligo di retrocessione a termine

La società nel corso dell'esercizio non ha posto in essere alcuna operazione soggetta all'obbligo di retrocessione a termine.

#### **Debiti**

Nel bilancio in forma abbreviata, i debiti commerciali sono rilevati al loro valore nominale; il valore tiene conto di resi o di rettifiche di fatturazione (sconti commerciali). Gli sconti cassa sono invece rilevati al momento del pagamento.

## **Ratei e risconti passivi**

Variazione dei ratei e risconti passivi

Valore di inizio esercizio	Variazione nell'esercizio	Valore di fine esercizio
684.362	-283.206	401.156

	Valore di inizio esercizio	Variazione nell'esercizio	Valore di fine esercizio
<b>Ratei passivi</b>	27	(27)	-
<b>Risconti passivi</b>	684.335	(283.179)	401.156
<b>Totale ratei e risconti passivi</b>	684.362	(283.206)	401.156

Rappresentano le partite di collegamento dell'esercizio conteggiate col criterio della competenza temporale. A tal proposito si rappresenta che i risconti passivi di euro 401.156,28 si riferiscono alle contribuzioni per le programmazioni in corso e che saranno distribuite, mediante la tecnica contabile e fiscale del risconto negli esercizi successivi ed in parallelo alle spese eleggibili.

## Nota integrativa abbreviata, conto economico

### Valore della produzione

Le voci più rilevanti del valore della produzione, quanto alla attività istituzionale, è data dai contributi relativi alla Programmazione PAL per le spese eleggibili nel 2021 per euro 162.002,62, da euro 14.138,48 per la programmazione PSL, limitatamente alla quota di contributi nell'ambito della Misura 431, destinati all'acquisto di immobilizzazioni materiali ed immateriali e riversata nell'esercizio tra i componenti positivi secondo la tecnica del risconto passivo, da euro 11.698,39 per il PSR Puglia 2014-2020 Misura 19 - sotto-misura 19.1, relativi al sostegno preparatorio, da Euro 11.477,31 per il progetto denominato "Tutela e gestione dei *Paracentrotus lividus* e *Arbacia lixula*: una strategia di intervento nel litorale adriatico pugliese- TuGePIAI" approvato dalla Regione Puglia - Misura 1.40 e da Euro 42.166,00 sulla Misura 1 Sottomisura 1.3 - 'Sostegno a scambi interaziendali di breve durata nel settore agricolo e forestale, nonché a visite di aziende agricole e forestali'. Di scarsa considerazione è il volume dei ricavi pari ad Euro 124,69 rinveniente dalle attività commerciali promosse dal Gal nel 2021. Si evidenzia in questa sezione della nota integrativa che la società ha beneficiato altresì di un entrata relativa alla misura 1.30 che potrà liberamente destinare ad attività libere e che pertanto si è ritenuto opportuno assoggettare a regolare tassazione. Di notevole significato è poi la sopravvenienza di euro 7.060,00 da considerarsi come provento straordinario e relativa al rimborso IRAP per gli anni di imposta 2019 e 2020, regolarmente versata ma non dovuta, alla luce della risposta dell'Agenzia delle Entrate all'interpello n.238/2019, per cui sono esclusi dalla base imponibile IRAP i contributi erogati in base a norma di legge correlati a costi indeducibili.

Il GAL relativamente ai contributi di cui è risultato beneficiario e regolarmente tassati in passato rientra, dopo la risposta all'interpello dell'Amministrazione Finanziaria, nella casistica agevolativa, ragione per cui si è proceduto con le dichiarazioni rettificative a recuperare le imposte indebitamente versate.

Variatione del valore della produzione

Valore esercizio precedente	Variatione	Valore dell'esercizio
252.867	1.006	253.873

Variatione dettaglio valore della produzione

	Valore esercizio precedente	Variatione	Valore nell'esercizio
Ricavi vendite e prestazioni	531	-406	125
Variationi rimanenze prodotti	0	0	0
Variationi lavori in corso su ordinazione	0	0	0
Incrementi immobilizzazioni per lavori interni	0	0	0
Altri ricavi e proventi	252.336	1.412	253.748
Totale valore della produzione	252.867	1.006	253.873

Secondo la formulazione dell'OIC 12, tutte le rettifiche di ricavo sono portate a riduzione della voce ricavi dell'esercizio, incluse quelle relative agli esercizi precedenti, escluse solamente le rettifiche derivanti da errori rilevanti o da cambiamenti di principi contabili che devono essere imputate al patrimonio netto.

## Costi della produzione

Per la comparabilità dei bilanci, gli oneri straordinari di natura diversa dai finanziari e imposte dirette, quindi i residuali, sono stati collocati nella voce "B)14 Oneri diversi di gestione", sia al 31/12/2021 che al 31/12/2020.

I costi della produzione sono di gran lunga rappresentati da costi per servizi e da quelli per il personale. Gli ammortamenti ammontano ad euro 26.723,32, mentre i costi per gli oneri di gestione sono di importo modesto.

Variazione dei costi della produzione

Valore esercizio precedente	Variazione	Valore dell'esercizio
253.366	-2.907	250.459

Variazione dettaglio costi della produzione

	Valore esercizio precedente	Variazione	Valore dell'esercizio
Materie prime, sussidiarie e merci	6.560	-6.121	439
Servizi	150.733	-638	150.095
Godimento beni di terzi	8.748	-7.505	1.243
Salari e stipendi	41.554	10.432	51.986
Oneri sociali	12.173	1.923	14.096
Trattamento di fine rapporto	3.559	110	3.669
Trattamento quiescenza e simili	0	0	0
Altri costi del personale	313	-251	62
Ammortamento immobilizzazioni immateriali	12.659	-961	11.698
Ammortamento immobilizzazioni materiali	14.867	158	15.025
Altre svalutazioni delle immobilizzazioni	0	0	0
Svalutazioni crediti attivo circolante	0	0	0
Variazione rimanenze materie prime	0	0	0
Accantonamento per rischi	0	0	0
Altri accantonamenti	0	0	0
Oneri diversi di gestione	2.200	-54	2.146
Totale costi della produzione	253.366	-2.907	250.459

Variazione differenza tra valore e costi della produzione

Valore esercizio precedente	Variazione	Valore dell'esercizio
-499	3.913	3.414

## Proventi e oneri finanziari

Variazione dei proventi e oneri finanziari

Valore esercizio precedente	Variazione	Valore dell'esercizio
18	-139	-121

Variazione dettaglio proventi e oneri finanziari

	Valore esercizio precedente	Variazione	Valore dell'esercizio
Da partecipazione	0	0	0
Da crediti iscritti nelle immobilizzazioni	0	1	1
Da titoli iscritti nelle immobilizzazioni	0	0	0
Da titoli iscritti nell'attivo circolante	0	0	0
Proventi diversi dai precedenti	520	-375	145
(Interessi e altri oneri finanziari)	-502	235	-267
Utili (perdite) su cambi	0	0	0
Totale proventi e oneri finanziari	18	-139	-121

Altri Proventi Finanziari

Descrizione	Controllanti	Controllate	Collegate	Sottoposte al controllo delle controllanti	Altri
Interessi su obbligazioni	0	0	0	0	0
Interessi su titoli	0	0	0	0	0
Interessi bancari e postali	0	0	0	0	145
Interessi su finanziamenti	0	0	0	0	0
Interessi su crediti commerciali	0	0	0	0	0

Altri proventi	0	0	0	0	1
Totale	0	0	0	0	146
Totale altri proventi finanziari					146

## Ripartizione degli interessi e altri oneri finanziari per tipologia di debiti

Interessi e altri Oneri Finanziari

Descrizione	Controllanti	Controllate	Collegate	Verso imprese sottoposte al controllo delle controllanti	Altre
Interessi di mora	0	0	0	0	2
Commissioni bancarie	0	0	0	0	263
Totale	2	0	0	0	265

## **Importo e natura dei singoli elementi di ricavo/costo di entità o incidenza eccezionali**

In conseguenza dell'eliminazione dell'area straordinaria, vengono fornite informazioni sull'importo e la natura dei singoli elementi di ricavo di entità o incidenza eccezionali, pertanto l'informazione sui ricavi straordinari continua ad essere fornita all'interno della Nota Integrativa. Al 31/12/2021 non figurano ricavi di importo eccezionale, cioè eccezionali per entità (in valore assoluto) o incidenza (in valore percentuale), rispetto agli altri valori di ricavo di bilancio, caratteristiche che ne testimoniano la non ripetibilità.

Si evidenzia tuttavia la sopravvenienza attiva già ampiamente esaminata nella sezione del valore della produzione.

In conseguenza dell'eliminazione dell'area straordinaria, vengono fornite informazioni sull'importo e la natura dei singoli elementi di costo di entità o incidenza eccezionali, pertanto l'informazione sui costi straordinari continua ad essere fornita all'interno della Nota Integrativa. Al 31/12/2021 non figurano costi di importo eccezionale, cioè eccezionali per entità (in valore assoluto) o incidenza (in valore percentuale), rispetto agli altri valori di costo di bilancio, caratteristiche che ne testimoniano la non ripetibilità.

## **Imposte sul reddito d'esercizio, correnti, differite e anticipate**

Sono state regolarmente iscritte le imposte di competenza dell'esercizio. La società ha rilevato nel corso del 2021 un utile civilistico di euro 3.131,53 che con le variazioni fiscali ai sensi del Tuir diventa pari ad euro 3.354,55. Si è altresì beneficiato delle perdite fiscali pregresse, ragione per cui è stata rilevata una IRES di euro 161,02. Non è stata invece accantonata l'IRAP non essendoci base imponibile positiva. Non sono state iscritte imposte anticipate poiché non sussistono le condizioni richieste dai principi contabili per la contabilizzazione del beneficio fiscale futuro. Non essendoci altre interferenze fiscali, né differenze positive o negative temporanee che incidono sul reddito fiscale la società non ha quindi rilevato altre imposte differite o anticipate.

Variazione delle imposte sul reddito d'esercizio

Valore esercizio precedente	Variazione	Valore dell'esercizio
2.256	-2.095	161

Variazione dettaglio imposte sul reddito d'esercizio

	Valore esercizio precedente	Variazione nell'esercizio	Valore di fine esercizio
<b>Imposte correnti:</b>	<b>2.256</b>	<b>-2.095</b>	<b>161</b>
IRES	0	161	161
IRAP	2.256	-2.256	0
Imposte sostitutive	0	0	0
<b>Imposte esercizi precedenti:</b>	<b>0</b>	<b>0</b>	<b>0</b>
IRES	0	0	0
IRAP	0	0	0
<b>Imposte differite:</b>	<b>0</b>	<b>0</b>	<b>0</b>
IRES	0	0	0
IRAP	0	0	0
<b>Imposte anticipate:</b>	<b>0</b>	<b>0</b>	<b>0</b>
IRES	0	0	0
IRAP	0	0	0
<b>Adesione consolidato / Trasparenza fiscale</b>	<b>0</b>	<b>0</b>	<b>0</b>
Proventi	0	0	0
Oneri	0	0	0
<b>Totale Imposte</b>	<b>2.256</b>	<b>-2.095</b>	<b>161</b>

## Informativa sulle perdite fiscali

	Esercizio precedente
	Ammontare
<b>Perdite fiscali</b>	
<b>di esercizi precedenti</b>	16.230
<b>Totale perdite fiscali</b>	16.230



## Riconciliazione onere fiscale bilancio e teorico

Descrizione	Valore	Imposte
Risultato prima delle imposte	3.293	
Onere fiscale teorico (%)	24,00	790
Differenze temporanee tassabili in esercizi successivi:	0	
...	0	
Differenze temporanee deducibili in esercizi successivi:	0	
...	0	
Rigiro delle differenze temporanee da esercizi precedenti:	0	
...	0	
Differenze che non si riverseranno negli esercizi successivi:	-2.622	
IMU 40% FABBRICATO STRUMENTALE	62	
PERDITE FISCALI	-2.684	
Imponibile fiscale	671	
Imposte correnti sul reddito dell'esercizio		161

## **Nota integrativa abbreviata, altre informazioni**

### **Dati sull'occupazione**

Nel prospetto che segue viene riportato il numero medio dei dipendenti ripartito per categoria, come richiesto dall'art. 2427 C.c, al punto 15.

Variazione dei dati sull'occupazione

	Valore di inizio esercizio	Variazione nell'esercizio	Valore di fine esercizio
Organico	2	0	2

	Numero medio
Impiegati	2
Totale Dipendenti	2

Il personale dipendente del 2021 è costituito da due unità lavorative, assunte con contratto a tempo indeterminato nel dicembre del 2017 a seguito dell'avvio delle attività da svolgere nell'ambito del PAL., preposto alle attività di monitoraggio e controllo degli interventi finanziati.

L'organico non ha subito variazioni rispetto all'anno precedente.

### **Compensi, anticipazioni e crediti concessi ad amministratori e sindaci e impegni assunti per loro conto**

Gli amministratori non hanno percepito alcun compenso, non ci sono state anticipazioni o/e crediti.

### **Impegni, garanzie e passività potenziali non risultanti dallo stato patrimoniale**

#### **Impegni, garanzie, passività potenziali e altri rischi (Art. 2427 C.c. numero 9)**

Al 31/12/2021, non sussistono impegni, passività potenziali, rischi o garanzie per debiti altrui o di altro tipo.

### **Informazioni sui patrimoni e i finanziamenti destinati ad uno specifico affare**

#### **Informazioni sui patrimoni e i finanziamenti destinati ad uno specifico affare (Artt. 2427, c.1 n.20), 2447-septies e 2447-bis)**

Al 31/12/2021 non sussistono patrimoni e/o finanziamenti destinati ad uno specifico affare.

### **Informazioni sulle operazioni con parti correlate**

#### **Operazioni con parti correlate**

Al 31/12/2021 non sussistono operazioni con parti correlate (cioè trasferimento di risorse, servizi o obbligazioni tra una società e la controllante, le controllate, controllate dalla medesima controllante, le collegate, le consociate, i manager, gli amministratori, i sindaci e gli azionisti di maggioranza, nonché i loro stretti familiari, indipendentemente dal fatto che sia stato pattuito un corrispettivo o meno) concluse a condizioni diverse da quelle normali di mercato.

## Informazioni sui fatti di rilievo avvenuti dopo la chiusura dell'esercizio

### Fatti di rilievo verificatisi dopo la chiusura dell'esercizio (Rif. art.2427, comma 22-quater C.c.)

Si fa presente che ai sensi dell'art. 2427 comma 22-quater C.C., non sussistono fatti di rilievo avvenuti dopo la chiusura dell'esercizio, cioè tra la data a cui si riferisce il bilancio e la data della sua formazione.

## Informazioni relative agli strumenti finanziari derivati ex art. 2427-bis del Codice Civile

La società al 31/12/2021 non rileva strumenti finanziari derivati.

## Informazioni ex art. 1, comma 125, della legge 4 agosto 2017 n. 124

Nel corso del 2021, l'impresa ha percepito i seguenti importi, complessivamente *superiori a 10.000 euro*:

Tipo di vantaggio economico	Data	Importo in Euro	Pubblica Amministrazione erogante
Sovvenzioni		0	
Contributi		0	
Sussidi		0	
Vantaggi		0	
Altro	09/08/2021	135.252	AGEA agenzia erogazioni agricoltura
Altro	28/10/2021	28.800	Università degli studi di Bari
Altro	11/11/2021	42.165	AGEA agenzia erogazione agricoltura
Altro	15/11/2021	48.698	Regione Puglia
<b>Totale</b>		<b>254.915</b>	

## Proposta di destinazione degli utili o di copertura delle perdite

In considerazione del risultato di esercizio 2021, l'amministratore unico propone di utilizzare l'utile di esercizio 2021 di euro 3.131,53 a copertura delle perdite pregresse.

Destinazione del risultato di esercizio:		
<b>Utile di esercizio</b>	%	3.132
<b>Si delibera la destinazione c.s.:</b>		
a Riserva legale		0
a Riserva straordinaria		0
a Dividendo		
Perdite di esercizio pregresse		3.132
Altro		0
Totale destinazione dell'utile:		3.132

### **Disposizioni temporanee in materia di riduzione del capitale**

La nostra società nel 2021 non ha rilevato perdite sospese, nel 2020 ha realizzato invece perdite di modesto importo che non hanno intaccato il patrimonio netto, di conseguenza non si devono rendere informazioni particolari nella Nota Integrativa.

## **Nota integrativa, parte finale**

## **Dichiarazione di conformità del bilancio**

### **Sottoscrizione da parte del legale rappresentante**

Il Presidente del consiglio di amministrazione Giannicola D'Amico consapevole delle responsabilità penali previste in caso di falsa dichiarazione, attesta, ai sensi dell'art.47 D.P.R. 445/2000, la corrispondenza del presente documento a quello conservato agli atti della società.